

# *L'écho de* **PRINGY**

NUMÉRO 2 - ACTUALITÉS SEPTEMBRE / OCTOBRE / NOVEMBRE

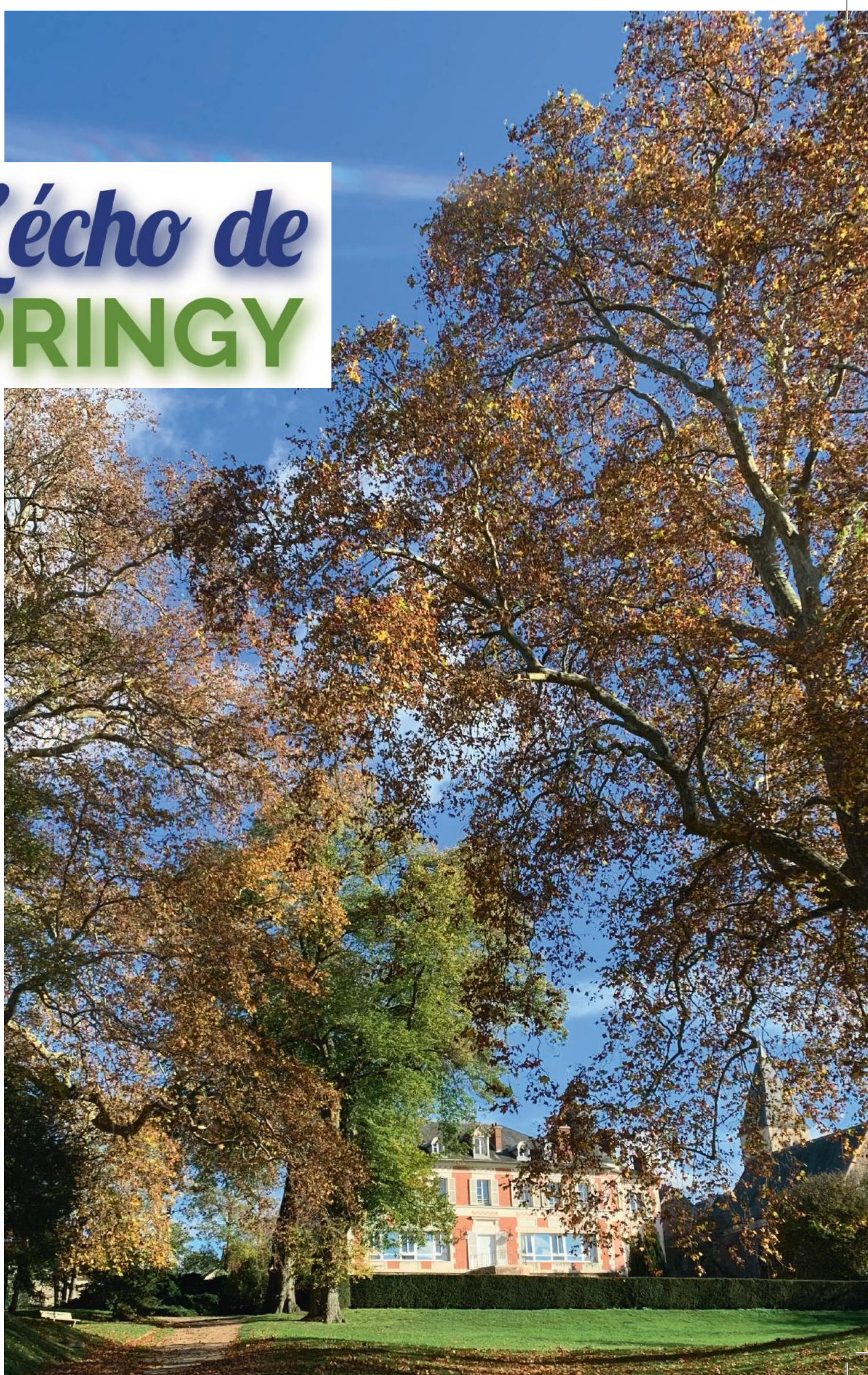

04

## ÉDITO + EN BREF DANS LA COMMUNE

Sécurisation du stade avec un dispositif anti-intrusion, gestion de l'alerte rouge canicule, préparation et gestion de la rentrée scolaire, adaptation perpétuelle à l'évolution de la crise sanitaire, les services municipaux ont été fortement mobilisés tout l'été et après la rentrée.

06

## ACTU' : BIEN VIVRE À PRINGY

Vous avez été nombreux à nous faire part de vos remerciements et de vos encouragements, au travers de courriers, appels ou messages via nos réseaux sociaux, au sujet des travaux d'entretien et de rénovation de nos espaces de vie communaux. Retour en images sur le travail quotidien des agents et prestataires qui mettent du coeur à l'ouvrage pour optimiser notre qualité de vie en embellissant nos espaces publics.

09

## GESTION DES RISQUES MAJEURS

Dans le prolongement de la sortie du confinement, le Maire de Pringy, Éric Chomaudon, a maintenu active la cellule de veille municipale dédiée au suivi et à l'anticipation des risques majeurs, dont la crise sanitaire du COVID-19 et le risque canicule. Par exemple, dès que les départements limitrophes furent placés en « alerte rouge canicule », le CCAS a immédiatement activé préventivement les mesures maximum de protection alors que nous n'étions toujours qu'en orange.

11

## VIE SCOLAIRE ET FAMILIALE

Malgré le contexte sanitaire particulier, les services communaux ont préparé la rentrée scolaire pendant le mois d'août afin que les écoles communales pringiaciennes puissent accueillir les 431 enfants scolarisés à Pringy, dont 337 de la grande section au CM2 et 94 en maternelle. Avec notamment plusieurs nouveautés cette année, dont la création du self, l'ouverture d'une nouvelle classe, l'agrandissement de la cour de récréation et l'installation d'un préau couvert. Nos services ont également redoublé d'efforts pour appliquer le protocole sanitaire s'appliquant aux écoles et aux activités périscolaires pour le deuxième confinement.

# 12

## **VIE ASSOCIATIVE PRINGIACIENNE**

Le forum des associations ayant été annulé en raison de la crise sanitaire, nous mettons à votre disposition un annuaire de notre tissu associatif, avec toutes les coordonnées utiles pour pouvoir vous inscrire et partager vos passions. Découvrez également un focus sur deux associations qui participent à l'épanouissement culturel, sportif et artistique des Pringiaciennes et Pringiaciens : « Fils et Dentelles » et « l'Escola Pringy Capoeira ».

# 22

## **ANALYSE FINANCIÈRE DE LA COMMUNE**

Retrouvez la synthèse du diagnostic de la Direction générale des Finances publiques sur la situation de notre commune.

# 24

## **LE MAIRE À VOTRE ÉCOUTE**

Vous donner la parole et vous faire participer à l'élaboration du futur de notre commune n'est pas qu'une simple déclaration d'intention. C'est un objectif prioritaire pour le Maire de Pringy qui souhaite que la démocratie se vive pleinement dans notre commune. Vous trouverez donc une page qui vous est dédiée où vous pourrez nous faire remonter toutes vos remarques, idées ou observations.

# 26

## **COMMÉMORATIONS**

Retour en images sur le triple anniversaire entourant les 50 ans de la disparition du Général de Gaulle et du 102ème anniversaire de l'Armistice du 11 novembre, du 100ème anniversaire du choix du Soldat Inconnu et l'hommage à tous les morts pour la France.

# 28

## **CARNET VERT : ENVIRONNEMENT**

Il y a du nouveau aussi dans notre parc communal. Outre l'installation de panneaux où vous trouverez le plan et des informations sur l'histoire de notre bel écrin de verdure, le lit de la rivière École a été conforté par une opération du SEMEA (Syndicat mixte des bassins versants de la rivière École, du ru de la Mare-aux-Evées et de leurs Affluents). Une campagne d'élagage a également été réalisée pour sécuriser l'espace autour d'arbres identifiés comme dangereux.

# 30

## **ACTU' EN BREF + PRINGY CONNECTÉE**

Opération tranquillité vacances, colis des aînés, conseil des sages, nouveautés à Pringy, découvrez les dernières nouvelles et les infos pratiques concernant notre commune.

# Édito du Maire

#Pringy77

L'ÉCHO DE PRINGY

30 Novembre 2020

## Une équipe soudée et mobilisée au plus proche des Pringiennes et des Pringiaciens

Au-delà de la gestion quotidienne de l'évolution de la crise sanitaire, notre équipe municipale et nos services communaux ont travaillé sans relâche tout l'été pour préparer la rentrée et faire avancer les différents dossiers et sujets décidés en concertation lors des Conseils ou bureaux municipaux.

Avec une volonté de transparence, vous trouverez les principales actions réalisées ces derniers mois.

De la rénovation du mobilier urbain d'éclairage du centre-ville, du nettoyage de la façade de l'Agora des associations, des peintures de l'école maternelle Charles Perrault et de la salle des fêtes, en passant par l'entretien des routes, le désherbage des voies communales et sans oublier la rentrée scolaire, ces derniers mois ont été studieux et denses pour nos équipes.

Ce fut un réel plaisir de partager avec nos services l'enthousiasme que vous nous avez témoigné avec vos nombreux messages.

Comptez sur nous pour amplifier toutes nos actions, car nous ne poursuivons qu'un seul but, celui d'optimiser la qualité de vie et de faciliter votre quotidien à tous les niveaux où nous pouvons agir.

Vous trouverez d'ailleurs dans ce numéro une page spéciale qui vous permettra de prendre la parole en faisant part de vos doléances, vos problématiques ou simplement des remarques que vous souhaiteriez porter à ma connaissance.

Vous pourrez compter sur moi, vos élus et les services communaux pour y accorder une attention toute particulière et une réponse en phase avec la réalité de nos moyens.

À ce sujet, afin de préparer au mieux et de façon responsable l'avenir de notre commune, nous avons demandé, dès le début du mandat, un diagnostic financier à la Direction générale des Finances publiques qui nous a rendu une analyse décrivant une situation nécessitant de retrouver des marges



de manœuvre en agissant avec responsabilité. Vous trouverez une synthèse dans cette publication (qui devient trimestrielle dans un souci d'économie budgétaire).

Pour en revenir au registre de la qualité de vie, c'est également un plaisir de vous annoncer l'ouverture de deux nouveaux commerces de proximité à Pringy, une boulangerie pâtisserie et un magasin spécialisé dans le « bio », qui ouvrira ses portes début 2021.

Alors que nous traversons un nouveau confinement visant à lutter contre la propagation du COVID-19 tout en préservant l'éducation, l'économie et l'emploi, nous sommes mobilisés plus que jamais pour être à vos côtés et faciliter votre quotidien dans cette nouvelle épreuve. Courage à tous, passez de bonnes fêtes et restons très prudents et vigilants.

Votre Maire, **Éric CHOMAUDON**



# ACTU' EN BREF

## Sécurisation du stade de Pringy

Le 24 juillet, dans la lignée des occupations illégales survenues les années précédentes, le stade de Pringy a été victime d'une tentative d'intrusion. La réactivité des équipes communales et l'intervention rapide des forces de l'ordre ont permis d'empêcher que le stade se transforme en aire d'accueil. La Mairie de Pringy a ensuite sécurisé le site pour qu'il puisse être dédié à sa vocation première, l'accueil exclusif des associations sportives. Une chicane avait été réalisée pour ne pas entraver la liberté de déplacement sur la voie publique. Depuis, des bornes anti-intrusion ont été implantées afin de renforcer le dispositif.



## Gestion de l'évolution de la crise sanitaire et de l'alerte rouge canicule



Tout l'été, le bureau municipal a suivi de près l'évolution de la crise sanitaire pour anticiper les mesures et décisions à prendre pour maintenir la continuité du service public, comme par exemple la préparation des écoles communales pour la rentrée scolaire.

La protection de nos aînés et des personnes vulnérables étant une priorité pour le Maire de Pringy et ses équipes, le Centre Communal d'Action Sociale (CCAS) était en alerte tout l'été pour faire face aux risques majeurs, dont notamment le risque canicule qui demande la plus grande vigilance.

Dans la lignée de l'activation de la veille saisonnière du « plan départemental canicule » par le Préfet de Seine-et-Marne, nos services ont activé les mesures de sensibilisation à destination des Pringiaciens.

Dès les premiers signaux indiquant l'imminence d'un épisode de fortes chaleurs, le plan communal d'alerte à la population a été activé et les mesures maximales ont été mises en place lorsque les départements limitrophes étaient passés en vigilance rouge alors que nous n'étions encore qu'en orange. Lire la suite page 09

### UNE NOUVELLE BOULANGERIE À PRINGY



**Commerce de proximité :** depuis le lundi 28 septembre, une nouvelle boulangerie pâtisserie a ouvert ses portes à Pringy ! Lire la suite page 32

### UN CHÈQUE DE 2000 EUROS POUR LES ÉCOLES



**Mécénat :** ce don provient d'une somme symbolique mise de côté lors de chaque vente, pour soutenir des projets culturels pour nos enfants.

### FOCUS SUR LA RENTRÉE SCOLAIRE



**Éducation :** en adaptation perpétuelle avec l'évolution des protocoles sanitaires, la Mairie de Pringy a préparé ses écoles communales dès début août. À lire page 11

## UNE ACTION QUOTIDIENNE POUR LA QUALITÉ DE VIE

Tous les jours, les services municipaux et leurs prestataires de service déroulent le plan de rénovation et d'entretien des espaces et bâtiments publics et de nettoyage du mobilier urbain mis en place par le Maire de Pringy et ses équipes.



Avant



Après



Avant



Après



Avant

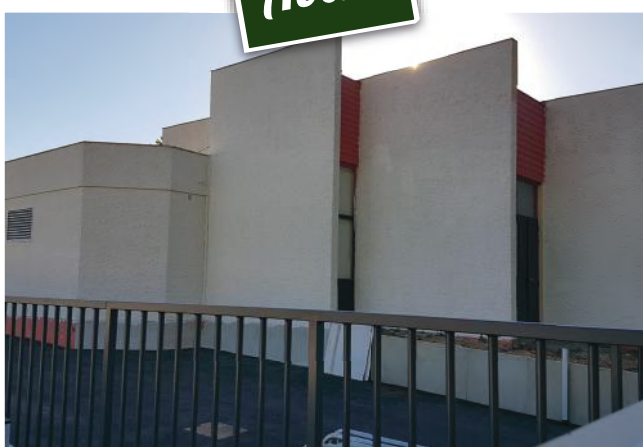

Après



## Mise en accessibilité de la Mairie et de la salle des fêtes pour les personnes à mobilité réduite



## Création de places de stationnement devant le cimetière et entretien de son enceinte en pierre

## Engagement d'une réflexion pour faciliter et sécuriser le stationnement et les cheminements piétons.

(À l'image, le Maire de Pringy, Éric CHOMAUDON, Thierry VANHOVE, Conseiller municipal délégué en charge de la voirie et Armand POIX, responsable des services techniques, analysent la faisabilité des idées proposées en commission voirie sur le terrain.)



# GESTION DES RISQUES MAJEURS : LA MUNICIPALITÉ EN ALERTE

Fort de l'expérience acquise lors du premier confinement, la cellule municipale de veille et d'anticipation des risques majeurs mise en place par le Maire de Pringy est restée en alerte tout l'été pour suivre au plus près les habitants nécessitant une attention particulière. Que ce soit dans la diffusion des messages d'alerte (Vigilance Météo, Vigilance Canicule), dans l'anticipation et le suivi de l'évolution de la crise sanitaire du COVID-19 et la gestion opérationnelle des différents épisodes ou événements imprévus, l'équipe municipale et ses services continuent d'agir à tous les niveaux avec une seule finalité : protéger au mieux les Pringjiennes et Pringjiens.

## ZOOM SUR LA GESTION DE LA CANICULE

Cet été encore, le plan canicule a dû être activé. Le Centre Communal d'Action Sociale (CCAS) ainsi que la municipalité ont œuvré pour son bon fonctionnement. En effet, dès les premiers jours de chaleur, Madame Tremblain, notre agent, en concertation avec la cellule de veille communale, a débuté les appels aux habitants inscrits sur la liste prévue à cet effet. Les élus ont ensuite pris le relais de ces appels avec assiduité et bienveillance, en prenant des nouvelles de manière quotidienne et en rappelant les règles à observer en cas de fortes chaleurs. Les retours de la population furent positifs sur cette opération, qui permet également de renforcer le lien intergénérationnel. Ce plan sera reconduit dans le cadre du plan grand froid si nécessaire cet hiver. N'hésitez pas à vous inscrire sur la liste si vous le souhaitez en prenant contact auprès de la mairie.

Si vous souhaitez devenir bénévole et participer à ces campagnes téléphoniques d'alerte à la population, n'hésitez pas à vous signaler par mail via : [mairie@pringy77.fr](mailto:mairie@pringy77.fr)

## EXPLICATION DU REPORT DE LA FÊTE PATRONALE

Conscient du caractère instable de l'évolution de la crise sanitaire du COVID-19 et de l'impérieuse nécessité de poursuivre la continuité du service public et de la vie culturelle, le Maire de Pringy, Éric Chomaudon, a mis en place une veille et un suivi quotidien de l'évolution de la situation au sein de la cellule municipale de gestion des risques majeurs, dès la sortie du confinement. Cette anticipation a permis de prendre des mesures basées sur une synthèse des éléments factuels à disposition, entraînant la lourde et difficile décision de reporter les fêtes patronale et foraine, prise à l'unanimité par le bureau municipal à un moment où la crise sanitaire, toujours aussi dangereuse, paraissait moins virulente au sortir de l'été.

Après une discussion constante et une négociation avec les organisateurs de la fête foraine, il a été décidé d'un commun accord de reporter cette dernière. En effet, afin de ne prendre aucun risque, il a été proposé d'organiser un nouvel événement en plus de la fête foraine traditionnelle, dès que les conditions sanitaires le permettront.



COVID-19 : Les agents communaux mobilisés auprès des associations pringjiennes



Bureau municipal et réunion de travail autour de la commission des Affaires Sociales



Campagne de tests COVID-19 (Page suivante)



Conseil d'administration du CCAS du 28 septembre présidé par le Maire de Pringy

## LES BÂTIMENTS COMMUNAUX DÉSINFECTÉS ET LES BÉNÉVOLES MOBILISÉS



Comme lors de la sortie du premier confinement, tous les bâtiments recevant du public ont été traités selon un protocole de désinfection à la rentrée, afin de permettre le maintien des activités du tissu associatif. La Mairie de Pringy a notamment fait installer des distributeurs « sans contact » de gel hydro-alcoolique à l'entrée de la majorité de ses bâtiments et des tables permettant de disposer des masques ou des gels hydro-alcooliques en appoint.



Alors que le confinement était imminent, les services municipaux ont activé les mesures de protection des personnes vulnérables via le CCAS.

Afin de favoriser l'entraide entre Pringiaciennes et Pringiaciens, la Mairie de Pringy a également créé et coordonné une plate-forme de mise en relation des bénévoles avec des habitants isolés pendant le confinement.

Si vous souhaitez nous signaler une personne vulnérable ou participer en tant que bénévole, n'hésitez pas à vous signaler par mail via : [mairie@pringy77.fr](mailto:mairie@pringy77.fr)

## TESTS DE DEPISTAGE DU COVID-19 AU COEUR DE PRINGY

Les habitants de Pringy et de notre bassin de vie ont pu profiter de l'opération itinérante de dépistage COVID-19 initiée par la Présidente de la Région Île-de-France, Valérie Pécresse, en lien étroit avec l'Agence Régionale de Santé Île-de-France, la Croix-Rouge française et l'Ordre de Malte.

Le Maire de Fontainebleau, Frédéric Valletoux, spécialiste des questions de santé, Conseiller régional et Président de la Fédération Hospitalière de France et le Maire de Pringy, Éric Chomaudon, ainsi que des élus du Conseil municipal, étaient aux côtés du personnel de santé et des bénévoles de la Croix-Rouge française mobilisés pour permettre l'accès aux tests PCR sur notre territoire.

Au-delà d'être un service de santé de proximité au service des communes rurales, le « Mobil Test Covid » participe à l'effort global de lutte contre la COVID-19 et s'inscrit dans une série de mesures du Conseil Régional visant à renforcer les moyens de dépistage sur le territoire francilien.



## RENTÉE RÉUSSIE POUR 431 ÉLÈVES !

Début août, les services municipaux s'activaient pour atteindre les objectifs fixés par le Maire de Pringy : faire en sorte que la rentrée scolaire soit pratique et sécurisée pour les enfants et leurs parents, en prenant en compte l'impérieuse nécessité d'observer drastiquement le protocole à mettre en place dans les bâtiments communaux. En effet, il a fallu préparer nos écoles communales en conséquence pour qu'elles restent un espace d'épanouissement agréable pour les enfants afin qu'ils y façonnent au mieux les bases de leur cursus éducatif malgré les conditions sanitaires.

Le tout, accompagné par le service Enfance Education et ses équipes qui oeuvrent avec passion, au quotidien, aux côtés des enfants pour leur donner toutes les chances de réussir leur apprentissage scolaire.

Sans oublier l'entretien extérieur des bâtiments. Comme à l'école maternelle Charles Perrault où une rénovation complète des peintures de ses façades a été effectuée pendant l'été avant d'accueillir 94 enfants en petite et moyenne section.

À l'école élémentaire, 337 élèves ont pu découvrir leur nouveau préau couvert qui les protégera pendant les averses et les périodes de fort ensoleillement, dans une cour agrandie après l'enlèvement de 4 modulaires. Du nouveau aussi dans la cantine avec l'ouverture du self et de la salle de restauration des grandes sections où se restaurent un total de plus de 300 enfants, durant la pause méridienne. D'ailleurs afin de rendre ce temps attractif et ludique, les enfants disposent de plus de salles d'activités où ils peuvent pratiquer des activités culturelles (salle de lecture), manuelles, créatives et collectives (ping pong et baby foot).

## ÉLECTION DU CONSEIL MUNICIPAL DES JEUNES

Les élèves de l'école Jean de la Fontaine ont participé avec enthousiasme à l'élection du Maire du Conseil Municipal des Jeunes (CMJ), anciennement appelé « Conseil Municipal des Enfants ». Ce fut l'occasion pour les élèves du CP de faire un premier pas dans la vie civique qui rythme notre République. Aïssata Lesaffre, dont le CMJ fait partie de sa délégation, et les autres élus municipaux Marie-Françoise Conscience, Nathalie Bordu, Jean-Claude Dano et Alain Schiratti, accompagnés des agents du service Enfance Éducation, se sont mobilisés pour organiser ce scrutin et partager ce moment convivial d'apprentissage de la démocratie.

Selma a été élue « Jeune Maire », Léo et Laurie ont été élus adjoints. Ils seront accompagnés d'Enzo, Ismael, Amira et Evan et du Jeune Maire et des adjoints du mandat précédent qui deviennent membres honoraires et qui auront le rôle de transmetteur pour accompagner au mieux ce nouveau Conseil Municipal des Jeunes.

## VIE SCOLAIRE ET FAMILIALE



## PLUS DE 600 MASQUES OFFERTS PAR LA RÉGION POUR LES ENFANTS DE L'ÉCOLE JEAN DE LA FONTAINE

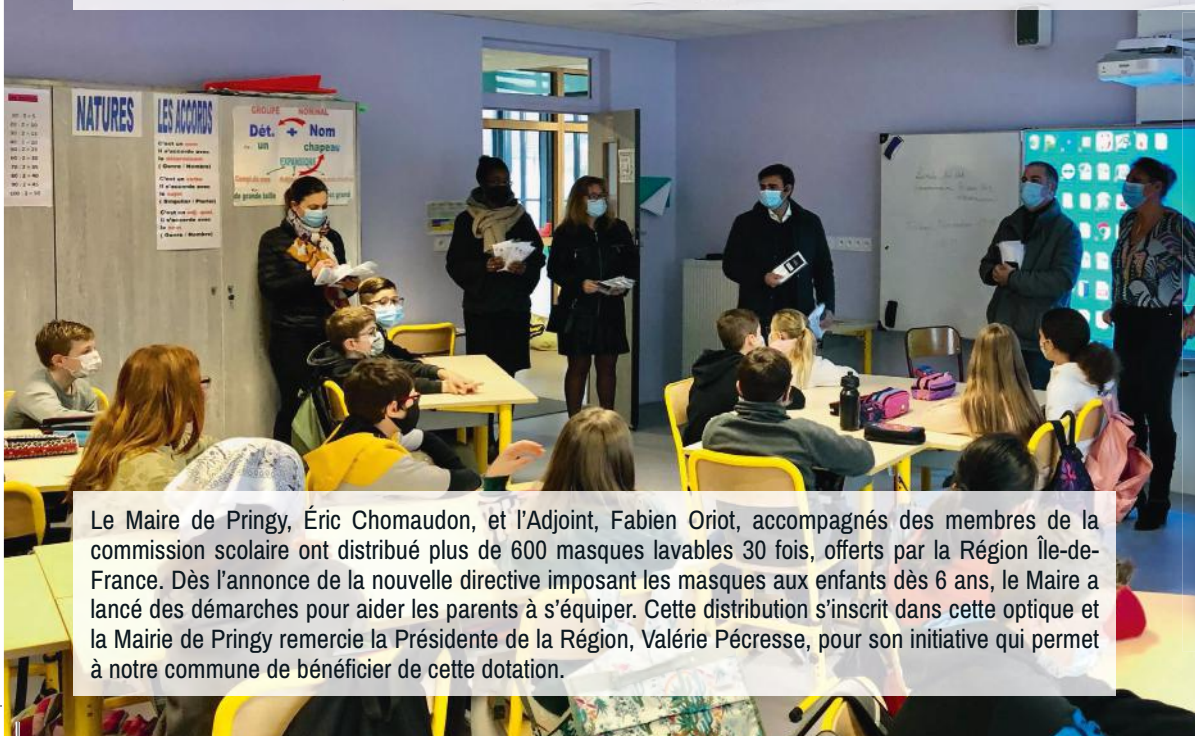

Le Maire de Pringy, Éric Chomaudon, et l'Adjoint, Fabien Oriot, accompagnés des membres de la commission scolaire ont distribué plus de 600 masques lavables 30 fois, offerts par la Région Île-de-France. Dès l'annonce de la nouvelle directive imposant les masques aux enfants dès 6 ans, le Maire a lancé des démarches pour aider les parents à s'équiper. Cette distribution s'inscrit dans cette optique et la Mairie de Pringy remercie la Présidente de la Région, Valérie Pécresse, pour son initiative qui permet à notre commune de bénéficier de cette dotation.



### BOISSISE ORGENOY BASKET

#### Présentation :

L'objectif premier du club est de permettre à nos licenciés de trouver du plaisir à jouer au basket, à progresser, quel que soit le niveau, le tout dans un esprit de convivialité.

**Responsable :** Claude PRÉ

**Téléphone de l'association :** 06 60 18 93 32

**Mail :** bob@boissise-orgenoy-basket.fr

### CLUB BADMINTON PRINGY

#### Présentation :

Le club de badminton vous accueille, de 7 à 77 ans, joueurs en loisir et/ou compétition, et un pôle enfants. Plusieurs créneaux disponibles pour une pratique régulière dans un esprit chaleureux et convivial. [www.pringy-bad.fr](http://www.pringy-bad.fr)

**Responsable :** Sonia VERITE

**Téléphone de l'association :** 06 52 47 20 80

**Mail :** soniaverite00@gmail.com / jeanmichel77@orange.fr

### CLUB CYCLISTE PONTIERRY-PRINGY C.C.P.P.

#### Présentation :

Le club cycliste de Ponthierry Pringy accueille les jeunes à partir de 10 ans et les adultes désirant pratiquer le cyclotourisme ou la compétition. Entraînements jeunes : mercredi et samedi 14h avec Sébastien HAGUE. Sorties adultes : 80 à 100 km les dimanches matin : rendez-vous à 9h parking salle des fêtes de Pringy avec Jean-Pierre GUIARD

**Responsable :** M. Jean-Luc FRANÇOIS

**Téléphone :** M. HAGUE 07 60 07 90 96 / M. GUIARD 06 35 29 15 50

**Mail :** jluc.francois@yahoo.fr

### KICK BOXING CLUB PRINGY

#### Présentation :

Boxe pieds-poings, le Kick-boxing est un sport de combat moderne. C'est une discipline mixte qui permet de se familiariser avec les techniques de self-défense pour prendre soin de son corps, mais aussi d'apprendre à canaliser son énergie. Découvrez ce sport de combat accessible à tous, qui renforce le corps et l'esprit.

Facebook : Kick-Boxing Club de Pringy

**Responsable :** Morgane GONCALVES

**Téléphone de l'association :** 06 77 37 92 90

**Mail :** gmorgane@hotmail.com

### LES PAS PRESSÉS (RANDONNÉE)

#### Présentation :

L'Association randonnée pédestre vous propose des sorties le mardi matin et 2 dimanches matin par mois (Hors périodes scolaires) et 10 à 15 kms en forêt de Fontainebleau ou sur l'Essonne. Facebook : les pas presses 77

**Responsable :** Christian MOYANO

**Téléphone de l'association :** 06 60 18 93 32

**Mail :** lespaspresses77@gmail.com

## **RUNNING CLUB PRINGY**

### **Présentation :**

Pour les débutants et confirmés, tous les mardis et jeudis soir ou les dimanches matin, venez fouler les forêts, sentiers et chemins des bords de Seine avec le Running Club de Pringy. Facebook : Running Club Pringy / Strava : Running Club Pringy.

**Responsable :** Julien RENAUT

**Téléphone de l'association :** 06 73 85 17 62

**Mail :** j\_renaut@msn.com

## **ESCOLA PRINGY CAPOEIRA**

### **Présentation :**

Venez partager l'énergie communicative de la Capoeira à Pringy. Une belle rencontre entre un sport de combat, la danse, le chant et la culture brésilienne ! Capoeira Pringy, groupe Senzala Torneiro, propose des cours pour petits et grands ! Pour les contacter, Meryem : 06 63 13 38 05 - Sandra : 06 27 77 67 13 - Greg 06 03 98 29 95

**Responsable :** Remy PIERSON

**Téléphone de l'association :** 06 63 13 38 05

**Mail :** escolapringycapoeira@gmail.com

## **TAEKWONDO / SON MU DO**

### **Présentation :**

Discipline olympique depuis 2000, cet art martial d'origine sud-coréenne est hautement technique. De plus, il vous donnera de bonnes bases de self-défense. Vous pouvez pratiquer ce sport tous les lundis et mardis à Pringy. À découvrir aussi, le SON MU DO un art zen mélangeant yoga coreen taichi et qiqong que vous pouvez pratiquer tous les mercredis.

**Responsable :** Cédric MOREAU / Correspondante : Emmanuelle TROCHET

**Téléphone de l'association :** 06 64 64 72 18

**Mail :** emma.tkd@free.fr

## **TENNIS CLUB DE PRINGY**

### **Présentation :**

Pratique du tennis en jeu libre (pas d'enseignement). 2 courts extérieurs, 4 courts couverts (base de loisirs Seine École). Participation aux compétitions fédérales (équipe) [www.club.fft.fr/tennis.club.pringy/](http://www.club.fft.fr/tennis.club.pringy/) / [www.facebook.com/Tennis-club-Pringy-77](https://www.facebook.com/Tennis-club-Pringy-77).

**Responsable :** Didier FAURE

**Téléphone de l'association :** 06 81 31 81 61

**Mail :** tennis.club.pringy@fft.fr

## **RUNNING POUR L'ESPOIR**

### **Présentation :**

Running pour l'espoir est une association créée pour recueillir des fonds pour la recherche contre le cancer pédiatrique. Pour se faire, l'association organise toutes sortes de manifestations sportives. Il n'y a pas d'adhésion, tout fonctionne sur le bénévolat. Facebook : Running pour l'espoir

**Responsable :** Jean-Claude RIDONY

**Téléphone de l'association :** 06 83 20 54 70

**Mail :** ridony.jeanclaudio@gmail.com

## **USBPO (FOOT)**

### **Présentation :**

Pour que votre coeur batte au rythme du Football ! L'Union Sportive Boissise Pringy Orgenoy, votre club de football Intercommunal, regroupe les 2 communes de Boissise-le-Roi et Pringy. Il compte actuellement 370 licenciés répartis en 20 équipes de 5 à 65 ans. Quel que soit votre âge ou votre niveau, Franco et les équipes de l'union sportive partageront avec vous leur passion du ballon rond et les valeurs du sport d'équipe le plus populaire ! [www.usbpo.fr](http://www.usbpo.fr)

**Responsable :** Julien DAUTREMAY

**Téléphone de l'association :** 06 10 43 40 41 (Franco)

**Mail :** contact@usbpo.fr

## **YAMATO KARATÉ CLUB**

### **Présentation :**

Avec plus de 110 millions de pratiquants dans le monde, le Karaté est l'un des arts martiaux de référence. Sport de combat par excellence, il vous entraînera à repousser les limites de votre corps avec concentration et précision.

**Responsable :** Nathalie HAMEL

**Téléphone de l'association :** 06 31 76 45 26

**Mail :** yamato.karate@hotmail.fr

## **HANDI BASKET**

### **Présentation :**

Sport paralympique depuis 1960, le Handi Basket se pratique aussi dans notre bassin de vie grâce au concours de la Fondation POIDATZ et le Centre du JARD.

**Responsable :** Monsieur LECLERC

**Téléphone de l'association :** 06 19 12 64 05



### ORCHIDÉE 77

**Présentation :**

Découvrez des orchidées tropicales et indigènes dans une ambiance conviviale. Réunions mensuelles : conférences, vente de plantes et matériel de culture, bibliothèque, etc : [www.orchidee77.org](http://www.orchidee77.org) Facebook : orchidee77

**Responsable :** Henri LESCAT

**Téléphone de l'association :** 06 47 80 07 11

### LA CARPE ROYALE

**Présentation :**

Débutants ou confirmés, découvrez la pêche au sein d'une association de passionnés qui partageront leurs « savoir-faire ».

**Responsable :** Jean-Claude OFFREDI

**Téléphone de l'association :** 06 62 41 19 00

### CHEVECHE 77

**Présentation :**

Chevêche 77 est une association née en 1987 dont les principales actions portent sur la découverte de la nature (oiseaux, plantes, mammifères, batraciens,...), la protection de la nature (fabrication de nichoirs à passereaux et à rapaces, création de sites favorables à la reproduction de chouettes effraies et chouettes chevêches). La récupération et les soins aux animaux sauvages blessés.

**Responsable :** Etienne BRÉHIER

**Téléphone de l'association :** 06 88 69 66 11

## HARAS DE MONTGERMONT \*

Avec ses 50 boxes et ses 30 hectares de pré, le haras propose différents types de pensions. À découvrir sur le site internet : [www.harasdemontgermont.fr](http://www.harasdemontgermont.fr)

**Responsable :** Ann-Sophie ALLARD / Denis ALLARD

**Téléphone du Haras :** 06 19 12 64 05 / 06 07 38 29 03

**Mail :** [harasdemontgermont@gmail.com](mailto:harasdemontgermont@gmail.com)

\* Le haras n'est pas une association, mais est répertorié comme une structure permettant de pratiquer un sport de plein air respectueux de l'environnement.



RETROUVEZ SUR NOTRE SITE INTERNET L'ANNUAIRE DES ASSOCIATIONS D'AUTRES COMMUNES DE NOTRE BASSIN DE VIE, DONT CELLES QUI INTERVIENNENT SUR DES INFRASTRUCTURES BASÉES À PRINGY.



### **CENTRE ARTISTIQUE LES MÉNÉTRIERS (CALM)**

**Présentation :**

École de musique associative. Cours individuels instruments et chant enfants/adultes. Pratique musicale en groupes en développant ateliers et jeu en public.  
Site web : [www.pringy-musique.com](http://www.pringy-musique.com) Facebook : Ecole De Musique Pringy

**Responsable :** Alain RAYBAUD

**Directeur Artistique :** Marc LECONTE

**Téléphone de l'association :** M. RAYBAUD 06 08 33 80 17

**Téléphone de l'association :** M. LECONTE 06 84 86 34 04

**Mail :** [alain.raybaud3@sfr.fr](mailto:alain.raybaud3@sfr.fr)

### **CLUB DE PHILATÉLIE**

**Présentation :**

Pour partager la passion de la collection de timbres.

**Responsable :** Jean-Michel GAUDRY

**Téléphone de l'association :** 01 60 65 54 14

### **CODE WITH ME (INFORMATIQUE)**

**Présentation :**

Que vous soyez débutant ou non, familiarisez-vous avec le numérique en apprenant les bases de l'informatique.

**Responsable :** Afida MOUSTAINÉ ELISSAOUI

**Téléphone de l'association :** 06 09 86 01 74

### **COMPAGNIE DU PROSCENIUM**

**Présentation :**

La Compagnie du Proscenium est une école de théâtre, implantée sur les communes de Saint-Fargeau-Ponthierry, Pringy et Boissise-le-Roi depuis 2001. Elle propose des ateliers de théâtre et chansons pour des comédiens amateurs adultes, débutants ou confirmés.

**Responsable :** Claude PRÉ

**Téléphone de l'association :** 06 08 28 07 32

**Mail :** [compagnieduproscenium@yahoo.fr](mailto:compagnieduproscenium@yahoo.fr)

### **DANS'ON PRINGY**

**Présentation :**

Dans'on Pringy est une association de danses en ligne et west coast swing. Créée en 2005, elle permet aux couples (pour le west) et aux personnes seules (pour la danse en ligne) de s'adonner au plaisir de la danse. Bonne humeur et convivialité sont régulièrement au rendez-vous avec Régis, le professeur, passionné de danse. N'hésitez pas à les rejoindre.

**Responsable :** Anne-Marie MITGÈRE

**Téléphone de l'association :** 01 60 65 61 79

**Mail :** [mam066@yahoo.fr](mailto:mam066@yahoo.fr)



## FILS ET DENTELLES

### Présentation :

Initiez-vous à la couture au travers de 2 ateliers : « Dentelle aux fuseaux » le lundi pour découvrir et pratiquer cette technique ancestrale et « Couture » le vendredi pour apprendre et se perfectionner. Vos contacts : Marie Madeleine LORMEAU 06 43 95 54 16 et Véronique RÉGIEN 06 99 60 85 29

**Responsable :** Marie Madeleine LORMEAU

**Téléphone de l'association :** 06 43 95 54 16

**Mail :** filsetdentelles77@gmail.com

## KOOLUPSDANCE (HIP HOP)

### Présentation :

Débutants ou confirmés, initiez-vous au hip-hop et décryptez ses codes.

**Responsable :** Hugo JUMEL

**Téléphone de l'association :** 06 47 91 18 14

**Mail :** assokoolupsdance@gmail.com

## LES P'TITS POINTS DE PRINGY

### Présentation :

Cette association vous enseignera les bases du patchwork, des broderies traditionnelles des points comptés et tous travaux d'aiguilles.

**Responsable :** Véronique GARBET

**Téléphone de l'association :** 06 83 33 11 22

**Mail :** vero.garbet@orange.fr

## PRINGY LOISIRS MODÉLISME

### Présentation :

Entrez dans l'univers fascinant des reproductions miniatures où la créativité n'a pour limite qu'un savoir-faire qui vous sera partagé avec passion.

**Responsable :** Alain FERENC

**Téléphone de l'association :** 01 70 09 57 39

**Mail :** hugandre@sfr.fr

## PRINGY MYS'TERRE

### Présentation :

Pratiquez la poterie d'art avec un travail autour de l'argile, de l'émaillage, du modelage, de la sculpture, de la poterie et une initiation au raku.

**Responsable :** Sylvie LAVANDER

**Téléphone de l'association :** 01 60 65 31 23

**Mail :** s.lavander@neuf.fr



# APPEL À CANDIDATURES CONSEIL DES SAGES DE PRINGY

Accompagner, aider et partager

## QUEL RÔLE?

UNE INSTANCE CONSULTATIVE de réflexion, de concertation, de suggestion voire d'action, qui permet aux seniors de participer à la vie locale en mettant leur disponibilité et leur expérience à la disposition des élus.



Intérêt général, solidarité, bien-vivre, lutte contre l'isolement...

- ▶ Environnement, cadre de vie
- ▶ Transports et déplacements
- ▶ Patrimoine : habitat, histoire, culture
- ▶ Vie de la commune : économie, animation
- ▶ Contribution avec autres instances/partenaires

## CONDITIONS POUR REJOINDRE LE CONSEIL DES SAGES :

- Habiter la commune et être âgé(e) au minimum de 55 ans
- Être inscrit(e) sur les listes électorales ou être contribuable des impôts directs
- Ne pas avoir de mandat électif municipal
- Ne pas être conjoint(e) d'un conseiller municipal actuel
- Ne plus exercer d'activité professionnelle
- Un seul membre par foyer peut intégrer le Conseil des Sages

## UN CONSEIL DE 16 MEMBRES :

Les membres du Conseil des Sages seront nommés par le Conseil Municipal.

Pour présenter votre candidature, envoyez votre CV et une lettre de motivation à Monsieur le Maire par mail à [Mairie@pringy77.fr](mailto:Mairie@pringy77.fr), par courrier ou en la déposant directement en mairie.

## Retrouvez toutes les informations et alertes de la Commune sur PanneauPocket

OFFERT PAR  
VOTRE  
MAIRIE



### Depuis un ordinateur

Lancez votre navigateur internet et tapez dans votre barre de recherche : [app.panneaupocket.com](http://app.panneaupocket.com)

Saisissez le nom de la commune, l'intercommunalité, l'école, le syndicat ou son code postal dans le champ de recherche, ou promenez-vous sur la carte de France puis cliquez sur la localisation qui vous intéresse. Tout apparaît ensuite dans le téléphone au milieu de l'écran.



### Depuis un téléphone ou une tablette



Ouvrez votre application "PlayStore", "AppStore" ou "AppGallery" sur votre téléphone ou sur votre tablette, puis téléchargez PanneauPocket.



Dans l'application tapez le nom de la commune ou le code postal dans la barre de recherche. Il ne vous reste plus qu'à cliquer sur le  pour recevoir les notifications des informations et alertes.

# FOCUS SUR DEUX ASSOCIATIONS ET UNE FONDATION DE NOTRE BASSIN DE VIE

## FILS ET DENTELLES : SAVOIR-FAIRE SUR MESURE !

### Pourquoi "Fils et Dentelles" ?

Car le « fil » est indispensable aux couturières de notre atelier couture tout comme aux dentellières de notre atelier dentelle aux fuseaux.

Chaque Vendredi les couturières s'adonnent à leur passe-temps favori : réaliser des vêtements qu'elles pourront porter, fières de leur travail.

C'est sous la houlette de Dalida, notre animatrice, qu'elles taillent, bâtissent, entoilent, piquent à la machine, repassent, essaient, ajustent leurs futurs vêtements.

Tout cela bien sûr dans la bonne humeur et la convivialité.

Les dentellières se retrouvent quant à elles le lundi après-midi et le lundi matin aussi quand l'effectif dépasse la jauge qui permet de garder nos distances.

Pourquoi de la dentelle faite à la main alors que partout les machines ont remplacé les petites mains du Puy en Velay, de Valenciennes, de Calais, de Bayeux et bien d'autres encore ? Et bien par passion pour ce travail artistique qui demande patience et minutie. Sans oublier la conservation et la transmission de ces techniques anciennes.

Le travail de notre atelier est basé principalement sur la technique du Puy-en-Velay, dite dentelle au torchon. Nous utilisons un "carton", épinglé sur un "carreau" et nous reproduisons le modèle en utilisant du fil bobiné sur des fuseaux et des épingles pour le maintenir en place.

Nous commençons par un apprentissage qui permet de connaître les différents croisements de fils et au bout de quelques mois, nous avons la satisfaction de pouvoir réaliser de petits ouvrages.

Au fil du temps les réalisations deviennent de plus en plus sophistiquées et viennent décorer nos intérieurs ou font l'objet de cadeaux à nos familles et à nos amis.

C'est Monique qui nous transmet son savoir, patiemment. Les plus aguerries aident aussi les débutantes.

Chaque année, si l'occasion se présente, nous nous rendons à un "Couvige" (exposition et rassemblement de dentellières). Et, c'est avec satisfaction que nous pouvons constater que la dentelle à la main est toujours vivante !



# LA ROULOTTE DES PETITS ET LA HALTE DES PETITS

## DEUX CENTRES MULTI-ACCUEIL UNIQUES DE LA FONDATION ELLEN POIDATZ

### DES SOLUTIONS ADAPTÉES AUX JEUNES ENFANTS ET AUX FAMILLES

Depuis plusieurs années maintenant, la Fondation Ellen Poidatz a développé son activité autour de la petite enfance. Deux centres multi-accueil, « la Roulotte des Petits » et « la Halte des Petits » proposent des solutions adaptées et innovantes aux jeunes enfants et aux familles. Le mot d'ordre : le mieux vivre ensemble et l'acceptation des différences.

La Roulotte des Petits accueille des enfants de 4 mois à 6 ans, à l'heure, à la journée ou à la demi-journée, tous les lundis, mardis, jeudis et vendredis. Il s'agit d'un dispositif itinérant qui s'arrête chaque jour dans un lieu différent sur la commune de Saint-Fargeau-Ponthierry. Sa capacité d'accueil est de 12 enfants/heure. La moitié des places est réservée aux enfants en situation de handicap ou avec des maladies chroniques. L'accueil se fait par une inscription annuelle ou de manière occasionnelle en fonction des places disponibles.

La Halte des Petits dispose de 20 places dont un tiers est réservé aux enfants en situation de handicap ou atteints de maladies chroniques. La Halte des Petits est issue d'un partenariat entre la Fondation, la mairie de Pringy et la mairie de Saint-Fargeau-Ponthierry. Des places sont spécialement réservées pour les familles des deux communes.

### LA FONDATION ELLEN POIDATZ

Créée en 1919 par Ellen POIDATZ dans l'objectif de soigner et instruire les enfants paralysés, reconnue d'utilité publique dès 1922, la Fondation s'est développée et compte aujourd'hui 29 établissements, centres et services sanitaires et médico-sociaux en Ile-de-France. Elle propose chaque année à 2000 enfants et 300 adultes présentant une déficience motrice, une situation de handicap, et à leur famille, un accompagnement global conduit par plus de 1000 salariés. Chaque prise en charge s'appuie sur un projet individualisé permettant à la personne d'être actrice de son projet de vie et prenant en compte ses besoins et attentes. Pour plus d'informations : [www.fondationpoidatz.com](http://www.fondationpoidatz.com)





## Notre HISTOIRE

La jeune association Capoeira Pringy est née à la suite du déménagement de l'ancien club en Savoie. Désireux de voir leurs enfants pouvoir continuer la Capoeira, Meryem, Rémi, Grégory et Sandra se sont lancés dans la création de l'association. Les statuts étaient publiés en novembre 2018, l'aventure commençait. « Ce fut un peu « free style » mais nous y sommes arrivés » explique Sandra



Grégory et Meryem au forum des associations 2019

Meryem, Capoeiriste aguerrie, a rejoint le Club Senzala de Mestre Torneiro qui vient ponctuellement dispenser ses cours sur Pringy et qui nous a mis en lien avec le Contre-Mestre Mascara qui forme petits et grands depuis plus d'un an maintenant !



à gauche Contre-Mestre Mascara et au centre Mestre Torneiro

Grégory, Ceinture noire de Boxe, s'occupe de la partie échauffement et étirements.

Quant à Rémi et Sandra, ils s'occupent de la partie administrative, réseaux sociaux et création graphique.

## Le JEU

La capoeira, forme hybride d'un art martial afro-brésilien, puise ses racines dans les méthodes de combat et les danses des peuples victimes de l'esclavage. « La capoeira est un art martial qui utilise beaucoup les pieds car les mains des esclaves étaient enchaînées, les lutteurs donnent l'impression de danser en chantant mais en réalité, ils se défendent explique Meryem. Il n'est cependant, aujourd'hui au Club de Capoeira de Pringy, jamais question de combat mais de jeu et de bonne humeur ».



## JEU DE JAMBES FLUIDE ET ININTERROMPU

La séance démarre en douceur, avec Greg, par des exercices de stretching. On tire, on étire, on fait tout pour joindre les deux bouts, toucher les orteils avec les doigts. S'ensuit une séance plus tonique, d'aller retours, de sautilllement, de pas chassés et gare à qui ne fait pas ça correctement, Greg balance des punitions abdos...



Il faut ensuite travailler la « ginga », le jeu de jambes, qui doit être fluide et ininterrompu. L'une est fléchie en avant, l'autre légèrement pliée en arrière, dans l'axe. Le bras opposé à la première protège, à l'horizontale, le menton. On ramène le pied et on inverse le mouvement. Quand le pli est pris, il convient de personnaliser sa « ginga ». Les choses se compliquent sérieusement avec les « floreis », des gestes qui relèvent de l'acrobatie. On a l'impression d'être égaré dans un cours de breakdance. On se sent logiquement plus à l'aise avec la « negativa », la position de défense au sol, parfaite pour l'esquive, qu'avec le « martelo », le coup de pied circulaire renvoyant au karaté

Pour les plus petits, il n'est bien sûr pas question de lutte mais de divers exercices ludiques basés sur les mouvements d'animaux pour les plus jeunes (marche de girafe, saut de grenouille...).





## DANSE OU ART MARTIAL ?

Le combat est masqué derrière la chorégraphie. La capoeira, forme hybride d'un art martial afro-brésilien, puise ses racines dans les méthodes de combat et les danses des peuples victimes de l'esclavage. « La capoeira est un art martial qui utilise beaucoup les pieds car les mains des esclaves étaient enchaînées, les lutteurs donnent l'impression de danser en chantant mais en réalité, ils se défendent explique Meryem. Il n'est cependant jamais question de combat mais de jeu ».

## Au RYTHME DU BERIMBAU



Meryem convie à rejoindre la « roda », le cercle. Le moment, dit-elle, où « on joue, on chante, on s'amuse, on vibre ». Parfait. Les participants frappent des mains et accompagnent le rythme imprimé par le « berimbau » (l'arc à une corde) et les percussions - pandeiro, atabaque et agogo.



La capoeira est complète comme une feijoada, le cassoulet brésilien : des séances sont proposées aux enfants, offrant un éveil au sport, à la danse et à la musique. Et elle permet d'apprendre le portugais. Pour les familiariser au rythme et aux chants, Meryem sort son « pandeiro » car à cet âge, ils ne peuvent pas chanter et « jouer » en même temps.

Par binômes, les plus expérimentés donnent l'exemple en entrant dans la roda. La majesté de la capoeira s'y déploie, dans un dialogue de corps souples comme des lianes. Les plus audacieux se lancent dans le « macaco », le flip arrière. Jaillit sous les yeux une source de la danse hip-hop.



S'ils persévèrent, les Capoeiristes recevront une première ou nouvelle corde, l'équivalent de la ceinture au judo, au cours d'un « baptême » où ils « joueront » contre un professeur. « Dans un jeu de capoeira, précise Meryem, c'est la beauté du geste qui désigne le vainqueur ».

## Cap ou pas Cap de nous rejoindre???



escolapringycapoeira@gmail.com - 06 63 13 38 05 - 06 03 98 29 95 - 06 27 77 67 13  
#capoeirapringy77

# ANALYSE FINANCIERE DE PRINGY

Dès notre arrivée, **POSER LE BILAN POUR PRÉPARER L'AVENIR, voilà quelle était notre intention.**

Pour cela, dès son installation, le nouveau conseil municipal a pris la décision de solliciter une autorité indépendante, en l'occurrence la Direction générale des Finances publiques en la personne du Trésorier municipal, Bernard Fleury, afin d'avoir un point précis et objectif sur la situation de nos finances communales.

**Ainsi, une analyse qui retrace l'évolution financière de 2015 à 2019 nous a été présentée le 21 Septembre 2020 (son rapport est consultable en Mairie).**

Le Trésorier municipal a attiré notre attention sur plusieurs seuils d'alerte déjà atteints, en nous invitant à prendre très rapidement des mesures nécessaires pour revenir à une situation financière saine. Vous trouverez ci-après ses principaux constats ainsi que ses préconisations sur nos marges de manœuvre.

**De manière factuelle, il en ressort UNE SITUATION FINANCIERE PREOCCUPANTE bien que jusqu'en 2018 la commune a été gérée correctement.**

Consulté au moment du lancement du projet de réhabilitation-extension de l'école, Monsieur le Trésorier municipal avait formulé plusieurs recommandations afin de ne pas déséquilibrer le budget communal car malgré un niveau de subvention de 50%, le coût du groupe scolaire, (plus de 8 M€) est décrit comme trop lourd à porter pour une commune comme la nôtre où d'autres choix moins onéreux auraient pu être possibles.

Afin de maintenir cet équilibre budgétaire, essentiel à la bonne gestion communale, il avait notamment préconisé l'augmentation annuelle de 5% des impôts et le gel absolu de tout autre projet d'investissement.

Mais passant outre ses recommandations, d'autres orientations ont été retenues et en conséquence la situation financière actuelle s'en trouve fortement dégradée.

## **NOTRE OBJECTIF EST DE RETROUVER DES MARGES DE MANŒUVRE**

Le diagnostic étant posé, avec toute l'équipe municipale, nous allons devoir travailler ardemment pour prendre les difficiles mais nécessaires décisions permettant de continuer d'œuvrer pour l'avenir de Pringy.

Il nous faut continuer d'avancer avec optimisme. Afin de protéger le pouvoir d'achat des habitants dans la conjoncture particulière que nous traversons, **nous explorons toutes les pistes d'économie et d'optimisation avant d'envisager, en dernier recours, l'application des recommandations du trésorier public en matière de fiscalité. Nous apporterons notamment une attention toute particulière aux possibilités, d'investissements, ouvertes dans le cadre du plan de relance national visant à rebondir après la crise sanitaire.**

Chaque euro dépensé le sera minutieusement et ce dans l'intérêt commun.

Régulièrement, en toute transparence, nous vous tiendrons informés de l'évolution de la situation budgétaire et financière de la commune.

## **Synthèse de Monsieur le Trésorier municipal**

(Consultable en Mairie)

### **Les PRINCIPAUX CONSTATS et les MARGES de MANŒUVRE**

**La situation financière de la commune PRINGY se dégrade fortement à la clôture de l'exercice 2019.**

La ville doit financer le développement de ses infrastructures en raison de l'accroissement de sa population (doublement sur 5 ans) lié à la réalisation de nouveaux logements (contrat passé avec l'État pour la réalisation de logements sociaux). La commune ne dégagne plus un autofinancement suffisant en fonctionnement pour couvrir le remboursement de l'annuité en capital de la dette et autofinancer les dépenses d'équipement.

2015-2019

**SYNTHÈSE D'UNE SITUATION FINANCIÈRE FORTEMENT DÉGRADÉE ET PRÉOCCUPANTE**



**UNE DETTE MOYENNE PAR HABITANT DE**

**1938 €**

**SOIT PLUS DU DOUBLE DE LA MOYENNE DU DEPARTEMENT**



**UNE CAPACITÉ D'INVESTISSEMENT QUASI-NULLE**

Sous l'effet ciseau d'une progression plus rapide des dépenses réelles de fonctionnement que des recettes, la CAF Brute se réduit à un niveau très faible de 43k€ et l'autofinancement après remboursement en capital des emprunts est négatif à -323k€. Le redressement de l'équilibre structurel de la section de fonctionnement nécessite de mettre en place un plan d'économies sur les charges (réduction de toutes les dépenses non indispensables) et d'examiner au plus vite les pistes d'augmentation des recettes (levier fiscal, politique tarifaire).

**Ce rétablissement est d'autant plus nécessaire que la commune doit achever la réalisation du groupe scolaire et faire face aux nouvelles annuités d'emprunt.**

Les marges de manœuvre au plan fiscal se limitent au foncier bâti dans le cadre actuel de la réforme de la taxe d'habitation. La compensation accordée par l'État tient compte du dynamisme du foncier bâti pour les nouveaux logements réalisés (hors logements sociaux exonérés de foncier bâti sur 15 ans). L'évolution des bases fiscales n'a pas encore pris en compte toutes les livraisons de logements attendues. La commune peut augmenter ses recettes en agissant sur le taux du foncier bâti.

**La commune doit envisager une forte augmentation du foncier bâti pour rétablir les équilibres.**

Les dépenses équipement sont très élevées en raison de la réalisation d'un nouveau groupe scolaire dimensionné à l'accroissement de population (coût global du projet = plus de 8 M€).

**Il convient de différer tout ce qui n'est pas strictement indispensable dans le programme d'investissement.**

L'endettement s'est fortement accru au cours des deux derniers exercices (encours=5,8M€) et situe désormais la commune en zone d'alerte avec une dette de 1938 € par habitant fin 2019 pour une moyenne départementale à 845€.

## Principaux extraits du rapport d'analyse de Monsieur le Trésorier municipal éclairant sur la situation financière dans laquelle se trouve notre commune

### - L'EVOLUTION des PRODUITS et CHARGES REELS

Les produits réels (encaissés hors cessions d'actifs) augmentent de 22,6% en 2019 comparé à 2015 à un rythme moins rapide que celui des charges réelles (décaissées) : +36,4% sur la même période. **Il en résulte un « effet ciseau »**. Ces résultats sont obtenus alors que la ville enregistre une baisse des dotations et participations (-15,2% en 2019 comparé à 2015). **Cette évolution avec effet ciseau négatif doit être stoppée au plus vite**. Les ressources fiscales (impôts locaux + autres taxes) progressent de 33,4 % (2019/2018), les charges de personnel connaissent une hausse importante de 19,5 %.

### - LA CAPACITE d'AUTOFINANCEMENT NETTE

La capacité d'autofinancement nette (CAF nette) représente l'excédent résultant du fonctionnement après remboursement des dettes en capital. Elle représente le reliquat disponible pour autofinancer des nouvelles dépenses d'équipement. La CAF nette est une des composantes du financement disponible. La CAF nette est un indicateur de gestion qui mesure, exercice après exercice, la capacité de la collectivité à dégager au niveau de son fonctionnement des ressources propres pour financer ses dépenses d'équipement, une fois ses dettes remboursées. La Caf nette est fortement négative depuis 2018 car la commune ne parvient plus à dégager d'autofinancement brut sur sa section de fonctionnement.

**L'insuffisance de caf nette est de -323K€ au 31.12.2019**

La commune actuellement ne dégage plus assez de ressources pour payer l'annuité en capital des emprunts.

**Il convient de mettre en place des mesures correctrices par un plan d'économie sur les dépenses de fonctionnement.**

### - L'EVOLUTION des DEPENSES d'EQUIPEMENT

Le niveau des dépenses d'équipement connaît une nette croissance depuis 2018 en raison de la construction d'un nouveau groupe scolaire (projet de 8M€)

Fin 2019 le niveau des dépenses d'équipement est très supérieur aux moyennes constatées. Plus de 6,2M€ ont été investis sur la période 2015 à 2019.

### - Les RATIOS de la DETTE et la FACULTE à REMBOURSER la DETTE

Le ratio d'endettement mesure la charge de la dette d'une collectivité relativement à sa richesse, cela permet de déterminer combien d'années la collectivité a besoin pour rembourser sa dette si elle y consacre toutes ses recettes de fonctionnement. Depuis 2019, Pringy se situe dans une zone d'alerte, dans la limite supérieure du décile des 10 % des communes les plus endettées de la strate : la ville aurait besoin de 2,08 ans pour rembourser la totalité de sa dette en y consacrant toutes ses ressources réelles de fonctionnement. 50 % des communes de la strate ont un ratio inférieur à 0,75 an.

La capacité de désendettement, exprimée en nombre d'années est un ratio de mesure de la solvabilité financière des collectivités locales. Il permet de déterminer le nombre d'années théoriques nécessaires pour rembourser intégralement le capital en supposant que la collectivité y consacre la totalité de son épargne brute.

**À ce stade la commune ne dispose plus de marges de manœuvres pour investir en recourant à l'emprunt.**

### Évolution des recettes et des dépenses de fonctionnement

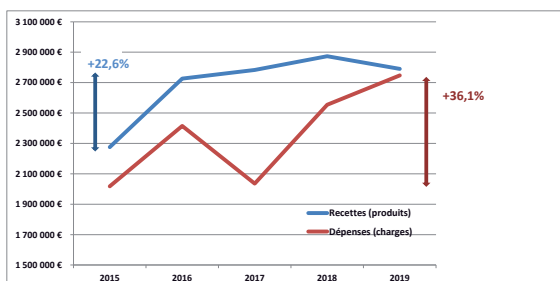

### Capacité à financer de nouveaux équipements

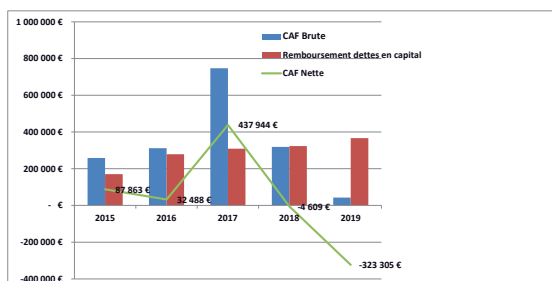



# Le Maire à votre écoute



Vous souhaitez faire part d'une observation ou formuler une demande au Maire de Pringy ?

Ces lignes vous sont dédiées ! Vous pouvez nous écrire sur papier libre, nous retourner cette page scannée ou nous contacter par mail via [mairie@pringy77.fr](mailto:mairie@pringy77.fr) :

Nom :

Prénom :

Adresse :

Ruled writing area consisting of multiple horizontal dotted lines.





# PRINGY LE CONSEIL COMMUNAL

23 MAI 2020



MAIRE DE PRINGY

**Éric CHOMAUDON**

## LES ADJOINTS



**Thierry FLESCH**  
1er Adjoint

Adjoint au Maire en charge de l'urbanisme, de l'amélioration du cadre de vie, préservation de l'Environnement et Développement Durable



**Marilyn RAYBAUD**  
2e Adjointe

Adjointe au Maire en charge des affaires Sociales, de la solidarité, des questions de santé, Centre Communal d'Action Sociale (CCAS) et logement



**Gérard RECEVEUR**  
3e Adjoint

Adjoint au Maire en charge des finances, des affaires générales, ressources humaines, vie économique locale, question de sécurité



**Marie-Françoise CONSCIENCE**  
4e Adjointe

Adjointe au Maire en charge de l'animation de la ville, Anciens combattants, cimetière, lien intergénérationnel



**Fabien ORIOT**  
5e Adjoint

Adjoint au Maire en charge des affaires scolaires et périscolaires, Petite enfance, Jeunesse et sports, vie associative



**Nadia VANHOVE**  
6e Adjointe

Adjointe en charge de la communication et du lien avec les nouveaux habitants

## LES CONSEILLERS MUNICIPAUX DÉLÉGUÉS

(auprès du Maire, puis par ordre alphabétique)



**Grégoire PALOMO**  
Délégué auprès du Maire, en charge du rayonnement extérieur et dossier culturel



**Jean-Claude DANO**  
En charge du conseil des sages, médailles du travail



**Pascale FORTAS**  
Vie associative culturelle et sportive



**Anna-Bella GOMES**  
Délégation CCAS



**Jean-Guy MITOUART**  
Délégation Bâtiments, mise en valeur du patrimoine & prospective environnementale



**Christophe POPINEAU**  
Cimetière et Délégation Ancien combattants



**Aïssata LESAFFRE**  
Délégation Lien nouveaux habitants et CME



**Thierry VANHOVE**  
Délégation voirie propre de la ville et réseaux

## LES CONSEILLERS MUNICIPAUX

(par ordre alphabétique)



**Kiliane ABGRALL-POIRRIER**  
En charge de la jeunesse et des étudiants



**Marc ALLARD**  
En charge des relations avec les acteurs de la ruralité



**Nathalie BORDU**  
En charge de la vie scolaire



**Martine HEGON**  
En charge des espaces verts et propreté de la commune



**Manuel HENRIQUES**  
En charge des relations avec les acteurs économiques locaux



**Gladys ROBERT**  
En charge du lien intergénérationnel



**Alain SCHIRATTI**  
En charge de la lutte contre la précarité



**Fleur SOURTHEZ**  
En charge du rayonnement extérieur et dossier culturel



## La Mairie de Pringy a commémoré le triple anniversaire entourant les 50 ans de la disparition du Général de Gaulle. Message du Maire de Pringy, Éric Chomaudon :

« Aujourd'hui est un jour particulier pour l'Histoire de France, nous célébrons le 50<sup>ème</sup> anniversaire de la disparition de Charles de Gaulle, point d'orgue d'une année célébrant un triple anniversaire : les 130 ans de sa naissance et les 80 ans de l'Appel du 18 juin 1940 que nous avons commémoré il y a quelques mois.

Le destin personnel de cet homme d'exception est lié à jamais à la grande Histoire de France, dont notamment à plusieurs moments clefs de notre Nation, quand sa dignité, son honneur et sa grandeur furent mis à rude épreuve.

Le Général de Gaulle, visage de la dignité et de l'honneur de la France pendant la Seconde Guerre mondiale, puis fondateur de la V<sup>e</sup> République en 1958, apportera à plusieurs reprises une stabilité à notre Nation. Il n'a cessé de se battre pour que vivent les grandes et belles valeurs de notre Patrie, humaniste et toujours en première ligne pour défendre la liberté.

Afin de lui rendre hommage, la stèle de l'Appel du 18 juin de la Mairie de Pringy a été illuminée aux couleurs de notre drapeau tricolore, notre étendard, notre symbole ultime de la Liberté, de l'Égalité et de la Fraternité, soit la quintessence de l'esprit de la France éternelle, si chère à Charles de Gaulle et qui font des Françaises et des Français, un peuple si singulier.

Avec les membres du bureau municipal et en coordination avec Christophe Popineau, le Conseiller municipal délégué en charge des commémorations, nous nous sommes recueillis ce soir devant la stèle, après notre traditionnel bureau municipal. Comme Charles de Gaulle l'aurait dit avec simplicité, force et conviction pour clôturer un hommage : Vive la France ! »

Éric Chomaudon, Maire de Pringy

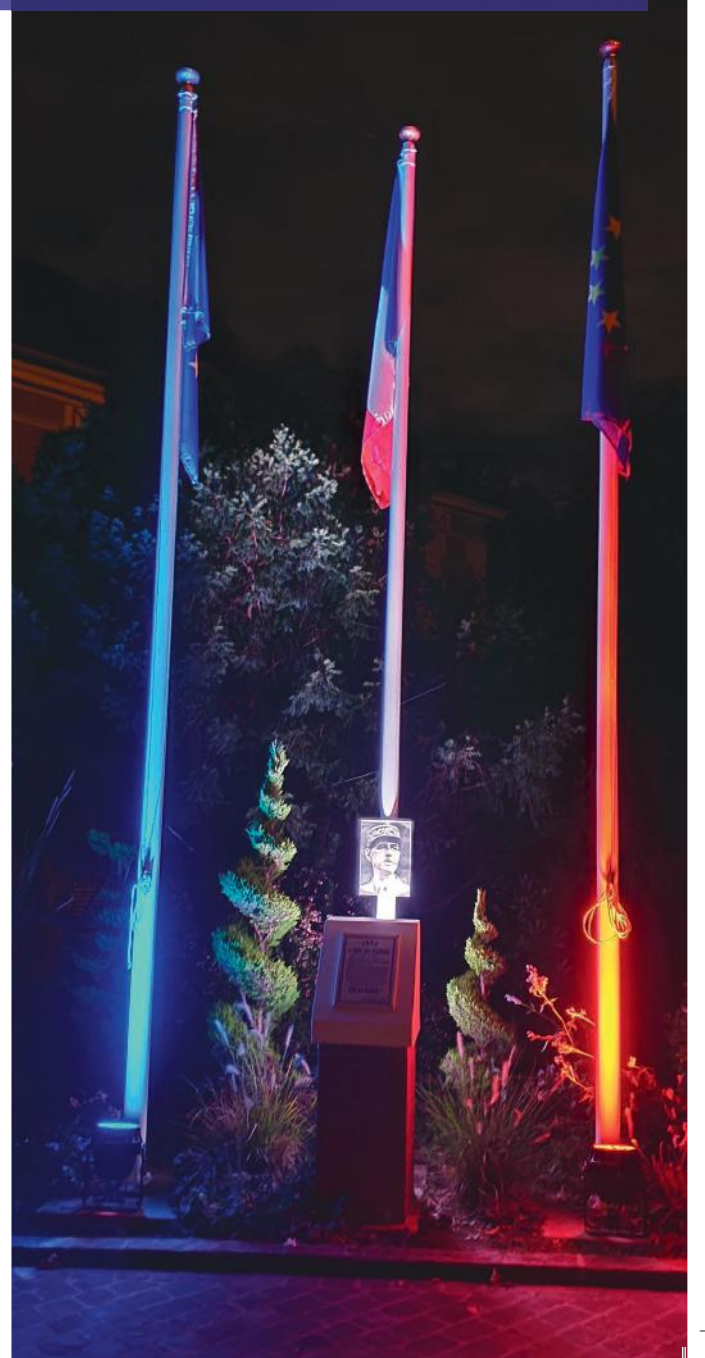



## CÉRÉMONIE DU 11 NOVEMBRE

En raison de la crise sanitaire du COVID-19 et de l'état d'urgence en vigueur, la cérémonie commémorative du 102ème anniversaire de l'Armistice du 11 novembre, du 100ème anniversaire du choix du Soldat Inconnu et l'hommage à tous les Morts pour la France se sont tenues à huis clos.

Le Maire de Pringy, la « Jeune Maire » du Conseil municipal des Jeunes (CMJ), le 1er Adjoint, le Conseiller municipal délégué aux Anciens Combattants et la Vice-présidente de l'Office National des Anciens Combattants de Seine-et-Marne ont déposé les gerbes en mémoire de nos soldats.



## Les nouveaux colocataires du bassin du Vivier à Pringy !

Deux grenouilles vertes ont été observées, vendredi 18 septembre 2020, sur la nouvelle rampe à amphibiens installée dans le bassin du Vivier, dans le parc de la mairie de Pringy.

Ce dispositif participe à la restauration d'un habitat favorable à la faune aquatique, lui permettant de se déplacer en dehors de la pièce d'eau. Chose impossible auparavant compte tenu des berges maçonnées et abruptes. Des hélophytes sont également installées apportant une stabilité, un aspect esthétique et des abris pour la faune environnante.

Cette réflexion s'intègre dans une démarche visant à ralentir la fragmentation des habitats favorables aux amphibiens. Ce phénomène constitue l'une des principales causes de leur disparition et explique leur statut de protection. La mise en place de la rampe participe à la restauration d'un corridor écologique et renforce un réservoir de biodiversité permettant aux espèces cibles de réaliser l'ensemble de leur cycle de vie, sur site.

Pour rappel, ces installations viennent compléter une entreprise de restauration de la continuité écologique de la rivière École dans le parc de la mairie de Pringy. Ces observations s'ajoutent à celles réalisées ces dernières semaines concernant diverses espèces piscicoles, notamment dans le petit plan d'eau ayant fait l'objet de travaux durant l'été 2020.

C'est le début de la reconquête du site après travaux par la faune et la flore !



## Le lit de la rivière école et ses berges ont été renaturés cet été par le SEMEA



Durant la fin du mois d'août 2020, les travaux de restauration de la continuité écologique de la rivière École dans le parc communal de Pringy se sont terminés. La plantation d'hélophytes et le resserrement du lit mineur dans le petit bassin sont venus clôturer le premier chantier réalisé par le SEMEA. Cette dernière étape a permis de constituer un lit mineur adapté à la dynamique de la rivière. Cela diversifie les écoulements, offre des habitats favorables à la vie aquatique et crée des zones humides permettant la rétention d'eau lors de débordements liés aux fortes intempéries. L'ajout de plantes adaptées facilite la stabilisation des berges. Cela introduit une végétation rivulaire qui va se développer au cours des prochains mois en apportant une vision de verdure dans le paysage après travaux. De nouveaux bancs et des plans du parc intégrant le nouveau tracé de la rivière ont également été installés pour agrémenter le tout. A cette occasion, le SEMEA a constitué plusieurs vidéos accélérées (time lapse) montrant l'évolution des dernières modifications apportées au site. (À voir sur [www.le-semea.fr](http://www.le-semea.fr))



# RECENSEMENT

de la population ~~2021~~  
[www.le-recensement-et-moi.fr](http://www.le-recensement-et-moi.fr)



## REPOUSSÉ À 2022

**Soyez vigilants avec les faux démarcheurs, les recenseurs seront munis d'une attestation de la mairie.**

### LE RECENSEMENT, C'EST UTILE À TOUS

Le recensement permet de connaître le nombre de personnes qui vivent en France. Il détermine la population officielle de chaque commune. Ses résultats sont utilisés pour calculer la participation de l'État au budget des communes : plus une commune est peuplée, plus cette participation est importante. Du nombre d'habitants dépendent également le nombre d'élus au conseil municipal, la détermination du mode de scrutin, le nombre de pharmacies...

Par ailleurs, ouvrir une crèche, installer un commerce, construire des logements ou développer les moyens de transport sont des projets s'appuyant sur la connaissance fine de la population de chaque commune (âge, profession, moyens de transport, conditions de logement...). Enfin, le recensement aide également les professionnels à mieux connaître leurs marchés, et les associations leur public.

En bref, le recensement permet d'ajuster l'action publique aux besoins de la population. C'est pourquoi il est essentiel que chacun y participe !

### LE RECENSEMENT, C'EST SIMPLE : RÉPONDEZ PAR INTERNET COMME 60 % DES PERSONNES RECENSÉES

Un agent recenseur, recruté par votre mairie, vous remettra vos codes de connexion pour vous faire recenser en ligne. Si vous ne pouvez pas répondre en ligne, il vous remettra des questionnaires papier qu'il viendra ensuite récupérer à un moment convenu avec vous. Pour faciliter son travail, **merci de répondre sous quelques jours.**

**Le recensement de la population est gratuit. Ne répondez pas aux sites frauduleux qui vous réclameraient de l'argent.**

• **Pour accéder au questionnaire en ligne**, rendez-vous sur le site : [www.le-recensement-et-moi.fr](http://www.le-recensement-et-moi.fr) et cliquez sur « Accéder au questionnaire en ligne ». Utilisez votre code d'accès et votre mot de passe pour vous connecter. Ils figurent sur la notice d'information que l'agent recenseur vous a remise. Attention à bien respecter les majuscules et les minuscules, **sans espace entre elles**. Ensuite, vous n'avez plus qu'à vous laisser guider.

• **Si vous répondez sur les documents papier**, remplissez lisiblement les questionnaires que l'agent recenseur vous remettra lors de son passage. Il peut vous aider si vous le souhaitez. Il viendra ensuite les récupérer à un moment convenu avec vous. Vous pouvez également les envoyer à votre mairie ou à la direction régionale de l'Insee.

### LE RECENSEMENT, C'EST SÛR : VOS INFORMATIONS PERSONNELLES SONT PROTÉGÉES

Le recensement se déroule selon des procédures approuvées par la Commission nationale de l'informatique et des libertés (Cnil). L'Insee est le seul organisme habilité à exploiter les questionnaires et cela de façon anonyme. Ils ne peuvent donc donner lieu à aucun contrôle administratif ou fiscal. Votre nom et votre adresse sont néanmoins nécessaires pour être sûr que vous ne soyez pas compté(e) plusieurs fois. Lors du traitement des questionnaires, votre nom et votre adresse ne sont pas enregistrés et ne sont pas conservés dans les bases de données. Toutes les personnes ayant accès aux questionnaires (dont les agents recenseurs) sont tenues au secret professionnel.

**POUR EN SAVOIR PLUS, VOUS POUVEZ VOUS ADRESSER À VOTRE MAIRIE  
OU VOUS RENDRE SUR LE SITE [WWW.LE-RECENSEMENT-ET-MOI.FR](http://WWW.LE-RECENSEMENT-ET-MOI.FR)**



# ACTU' COMMUNALE

NOUS VOUS SOUHAITONS DE BELLES FÊTES DE NOËL ET DE FIN D'ANNÉE



## COLIS DE NOËL DES AÎNÉS ET ACTIVITÉS PRÉVISIONNELLES EN 2021

Chers Aînés, cette année 2020 a été bouleversée par la crise sanitaire qui nous a obligé à annuler les manifestations futures prévues à votre intention. Alors que vos élus devaient distribuer vos colis de Noël à domicile, nous avons dû nous adapter aux conditions sanitaires et organiser un point de retrait en mairie.

Restons optimistes pour la suite !

Voici les activités envisagées pour 2021 si les conditions sanitaires le permettent :

- Réouverture de la salle des Aînés
- Fête de la Chandeleur avec animations
- Temps convivial lors d'une animation musicale avec un accordéoniste
- Sortie : Perche Sarthois (reprogrammation)
- Escapade de 4/5 jours (en projet)
- Sorties cinéma 1 fois / mois (en projet)

En attendant de se retrouver, prenez bien soin de vous et n'hésitez pas à communiquer avec la Municipalité, en cas de besoin.

## CONDOLÉANCES

Le Maire de Pringy et le Conseil municipal présentent leurs plus sincères condoléances aux familles des Pringiaciennes et Pringiaciens décédés ces derniers mois. C'est avec une profonde tristesse que nous avons appris la disparition de Madame Andrée MANCEAU épouse LECLER, centenaire, de notre cher boulanger, Monsieur Vincent LARGIER, 56 ans et de Monsieur Yves LACOSTE, 82 ans, très engagé dans la vie de notre commune.

## PARTICIPEZ AU CONSEIL DES SAGES

Pour présenter votre candidature, envoyez votre CV et une lettre de motivation à Monsieur le Maire par mail à [mairie@pringy77.fr](mailto:mairie@pringy77.fr), par courrier ou en la déposant directement en mairie. (Plus d'informations page 17)



## RESTAURATION DU PERRON DE LA MAIRIE



L'escalier d'honneur, la porte principale de la Mairie et le perron ont été restaurés avec le concours de la Région Île-de-France, du Parc Naturel Régional du Gâtinais français et l'État.

Cette rénovation a également permis la mise aux normes de l'entrée avec un accès pour les personnes à mobilité réduite.

## MALGRÉ LA CRISE SANITAIRE, PRINGY SE MOBILISE POUR LE TÉLÉTHON !

Nous vous proposons une « Page de Collecte » en ligne afin de vous permettre de participer à la mobilisation nationale en faveur du Téléthon.

Nous avons besoin de toutes les forces vives pour continuer la lutte contre les maladies rares, aux côtés des familles et des chercheurs. Relevons le défi ! Participons nombreux à cette collecte.



COMMENT NOUS SOUTENIR ?

# FLASH-THON DON

POUR FAIRE **UN DON EN LIGNE** POUR LE TÉLÉTHON

- Avec votre smartphone
- Flashez le code ci-dessous
- Bravo, vous êtes sur la page de collecte pour faire votre don ! Merci

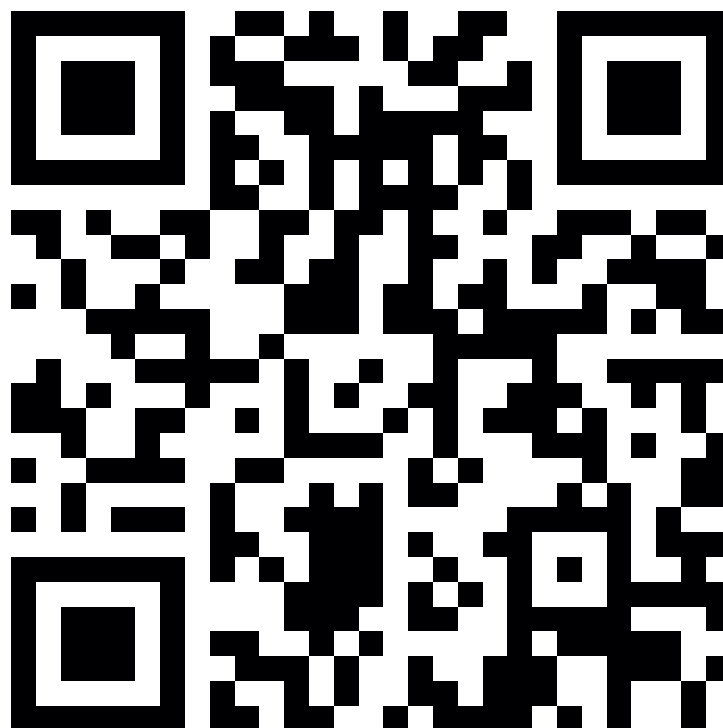

Si vous ne possédez pas de smartphone **RENDEZ-VOUS** sur la page de collecte

<https://soutenir.afm-telethon.fr/mairiedepringy.77>

# ACTU' COMMUNALE

## ÉLECTION DU CONSEIL MUNICIPAL DES JEUNES



© Photo : Frédéric Rousseau

Point d'orgue de l'initiation à la citoyenneté et à la vie civique organisée à l'école communale Jean de la Fontaine, les élèves élus pour participer au Conseil Municipal des Jeunes ont désigné la « Jeune maire » et 2 adjoints le 15 octobre 2020 en prémices d'un Conseil municipal où les enfants ont pu discuter avec les élus et partager leurs expériences.

## UN NOUVEAU COMMERCE ET DES SERVICES DE PROXIMITÉS

### DU PAIN « FAIT-MAISON »

Et pas que ! La nouvelle boulangerie pâtisserie située avenue de Fontainebleau propose des produits de qualité, issus d'un savoir-faire qui est partagé avec passion avec une apprentie pâtissière qui met du cœur à l'ouvrage. Résultat, de jolis gâteaux dont le « Pringiacien » une création originale à base de mousse de fruits rouges et insert framboise !



### ORTHOPHONIE À PRINGY

Un nouveau service de santé est disponible au cœur de notre commune depuis novembre avec l'arrivée d'une orthophoniste qui officiera dans les locaux communaux où exerçait déjà une kinésithérapeute. Le partage de cet espace permet une mutualisation limitant les coûts tout en diversifiant l'accès à des services essentiels.

## NOËL SE PRÉPARE ACTIVEMENT LORS DES ACTIVITÉS DE NOTRE CENTRE DE LOISIRS !



Les enfants accueillis par notre personnel communal participent à de nombreux ateliers créatifs et culturels pour se divertir tout en apprenant de façon ludique, comme par exemple des décorations de Noël à ramener à la maison :



### NOUVEAUX PLANS DANS LE PARC COMMUNAL

Découvrez les nouveaux plans détaillant l'histoire de notre bel écrin de verdure. Ils ont été réalisés grâce au concours de plusieurs partenaires que nous remercions et dont vous retrouverez les détails sur les plans de votre parc communal.



### OPÉRATION TRANQUILLITÉ VACANCES

Cet été, la Police municipale de Pringy a effectué 890 passages de surveillance de 80 domiciles de propriétaires partis en vacances. Pour bénéficier de ce service lors de vos prochaines vacances, il faut remplir le formulaire que vous trouverez sur notre site internet.



### CONFÉRENCE DES MAIRES DE LA CAMVS



Stratégiques pour l'avenir de notre bassin de vie, ces réunions sont l'occasion de poser des bases solides d'actions concertées prenant en compte les spécificités et les besoins de nos communes à taille humaine et défendues avec engagement par les Maires. L'objectif est d'améliorer la qualité de vie et l'attractivité de notre territoire, le tout dans une écoute bienveillante du Président de la Communauté d'Agglomération Melun Val de Seine, Louis Vogel.



# PRINGY CONNECTÉE

RETROUVEZ TOUTE L'ACTUALITÉ DE LA COMMUNE EN TEMPS RÉEL

W W W . P R I N G Y 7 7 . F R